

COMUNE DI COZZO**VERBALE DI DELIBERAZIONE DEL CONSIGLIO COMUNALE**

Delibera N° 11	Adunanza del 26-04-2016	Oggetto: TRIBUTO SUI RIFIUTI (TARI) - APPROVAZIONE DEL PIANO FINANZIARIO PER LA DETERMINAZIONE DEI COSTI DEL SERVIZIO DI GESTIONE DEI RIFIUTI URBANI, DETERMINAZIONE DELLE TARIFFE, DELLE SCADENZE E DEL NUMERO DELLE RATE DI PAGAMENTO PER L'ANNO 2016..
----------------	-------------------------	--

L'anno **duemilasedici** il giorno **ventisei** del mese di **aprile** alle ore **21:30**, presso la sede delle adunanze.

Convocata con l'osservanza delle modalità di legge si è riunito il Consiglio dell'Ente.

All'appello risultano:

Consigliere	Presente Assente
MARTA MANERA	Presente
PAOLA PATRUCCHI	Presente
FABRIZIO PELLEGRINI	Presente
OMAR GOLDIN	Presente
ALBERTO CASTIGLIONI	Presente
CLAUDIO FILIOS	Assente
RAFFAELLA DE ZEN	Assente
DARIO SAVINI	Presente
FRANCESCO DRAGONI	Presente
PATRIZIA DI LEO	Assente

ne risultano presenti n. 7 e assenti n. 3.

Presiede la DOTT.SSA MARTA MANERA la quale sottopone ai presenti la proposta di deliberazione di cui all'oggetto.

Partecipa il Segretario dell'Ente ANGELA MARIA NATALE con le funzioni previste dall'art.97, comma 4 del D.Lgs.267/2000.

IL CONSIGLIO COMUNALE

Illustra il Sindaco:

RICHIAMATO l'art. 1, comma 639, della L. 27 dicembre 2013 n. 147 (Disposizioni per la formazione del bilancio annuale e pluriennale dello Stato – Legge di stabilità 2014), il quale ha disposto l'istituzione dell'Imposta unica comunale (IUC), basata su due presupposti impositivi il possesso di immobili e l'erogazione e la fruizione di servizi comunali, e composta da tre distinte entrate: l'imposta municipale propria (IMU), di natura patrimoniale, e di una componente riferita ai servizi, che si articola nel tributo per i servizi indivisibili (TASI) e nella tassa sui rifiuti (TARI), destinata a finanziare i costi del servizio di raccolta e smaltimento dei rifiuti.

DATO ATTO che l'applicazione del tributo sui rifiuti (TARI) è disciplinata dall'art. 1, commi 641 – 668, della L. 147/2013 e successive modifiche ed integrazioni, dalle norme immediatamente operative del D.Lgs. 3 aprile 2006 n. 152 e successive modifiche ed integrazioni, nonché dalle disposizioni dettate dal D.P.R. 158/1999.

SPECIFICATO che il termine per l'approvazione del bilancio di previsione degli Enti Locali è stato ulteriormente differito al 30.04.2016 con decreto del Ministero dell'Interno del 01.03.2016.

CONSIDERATO che con la L. 208/2015 (Legge di stabilità 2016) sono state introdotte numerose modifiche in materia di IUC in particolare per IMU e TASI mentre in materia di TARI è stata confermata l'applicabilità del tributo, con le medesime modalità stabilite nel 2015 e con possibilità di estendere anche agli anni 2016 e 2017 le agevolazioni fissate per i Comuni in termini di determinazione delle tariffe.

CONSIDERATO che il Consiglio Comunale deve determinare, entro il termine fissato da norme statali per l'approvazione del bilancio di previsione, le tariffe del tributo comunale sui rifiuti anno 2016 da applicare alle utenze domestiche e non domestiche sulla base del Piano Finanziario relativo al servizio per l'anno medesimo.

CONSIDERATO altresì che nella commisurazione delle tariffe del tributo occorre assicurare la copertura integrale dei costi di investimento e di esercizio relativi al servizio, come previsto all'art. 1, comma 654, della L. 147/2013.

VISTO il Piano Finanziario per l'anno 2016 relativo al servizio di gestione dei rifiuti urbani, allegato "A" alla presente deliberazione, disposto ed adottato in conformità all'art. 8 del D.P.R. 27 aprile 1999 n. 158, che comprende:

- una relazione che indica il modello gestionale organizzativo adottato dal Comune per garantire il servizio, i servizi offerti all'utenza, la ricognizione delle risorse umane e strumentali impiegate nella gestione e gli obiettivi che si intendono raggiungere
- un'analisi delle risorse finanziarie necessarie all'espletamento del servizio e delle procedure connesse alla determinazione delle tariffe da applicare alle utenze per assicurare l'integrale copertura dei costi di gestione

VISTE le tariffe del tributo comunale sui rifiuti anno 2016, da applicare alle utenze domestiche e non domestiche, determinate sulla base del Piano Finanziario relativo al servizio per l'anno medesimo allegate alla presente deliberazione.

RICHIAMATO l'art. 1, comma 666, della L. 147/2013, il quale in merito all'applicazione del tributo provinciale per l'esercizio delle funzioni di tutela, protezione ed igiene dell'ambiente, di cui all'articolo 19, del decreto legislativo 30 dicembre 1992, n. 504, stabilisce che lo stesso è applicato nella misura percentuale deliberata dalla Provincia sull'importo del tributo comunale.

CONSIDERATO infine che, per quanto riguarda le modalità di riscossione dell'Imposta Unica Comunale, le disposizioni legislative prevedono che la riscossione dell' IMU e della TASI avvenga alle ordinarie scadenze del 16 giugno e del 16 dicembre mentre per la riscossione della TARI la stessa dovrà essere riscossa in due rate, con scadenze di pagamento individuate dal Comune, e pertanto si dispone che per l'anno 2016, il versamento del tributo avvenga secondo le seguenti scadenze:

- 1° rata 31/07/2016
- 2° rata 31/10/2016

RICHIAMATO l'art. 172, lett. e), del D.Lgs. 267/2000 e s.m.i., il quale prescrive l'obbligo di allegare al bilancio di previsione le deliberazioni con le quali sono determinati, per l'esercizio successivo, le tariffe, le aliquote d'imposta e le eventuali maggiori detrazioni, le variazioni dei limiti di reddito per i tributi locali e per i servizi locali, nonché, per i servizi a domanda individuale, i tassi di copertura in percentuale del costo di gestione dei servizi stessi.

VISTO il vigente Regolamento Comunale per l'applicazione del tributo sui rifiuti (TARI).

VISTO lo Statuto ed il vigente Regolamento comunale di contabilità.

VISTO il decreto legislativo 18 agosto 2000, n. 267.

ACQUISITI i pareri favorevoli resi dai responsabili dei servizi.

CON VOTI UNANIMI FAVOREVOLI espressi nei modi voluti dalla legge.

DELIBERA

1. DI APPROVARE il Piano Finanziario per l'anno 2016 relativo al servizio di gestione dei rifiuti urbani, allegato "A" alla presente deliberazione.
2. DI APPROVARE le tariffe del tributo comunale sui rifiuti e sui servizi anno 2016 allegate alla presente deliberazione.
3. DI DARE ATTO che sull'importo del tributo comunale sui rifiuti si applica il tributo provinciale per l'esercizio delle funzioni ambientali, di cui all'art. 19 del decreto legislativo 30 dicembre 1992, n. 504, nella misura percentuale deliberata dalla Provincia.
4. DI STABILIRE che il versamento del tributo comunale sui rifiuti (TARI) per l'anno 2016 sia effettuato in n. 2 rate, aventi le seguenti scadenze:
 - 1° rata 31/07/2016
 - 2° rata 31/10/2016
5. DI TRASMETTERE al Ministero dell'Economia e delle Finanze copia della presente deliberazione in ottemperanza alle vigenti disposizioni di legge.
6. DI PUBBLICARE la presente deliberazione anche sul sito istituzionale del Comune: www.comune.cozzo.pv.it, alla sezione TRIBUTI.
7. DI DICHIARARE, con successiva VOTAZIONE UNANIME FAVOREVOLE, la presente deliberazione immediatamente eseguibile stante l'urgenza.

COMUNE DI COZZO

Provincia di Pavia

PIANO FINANZIARIO TARI 2016

EX ART. 8 D.P.R. 27 APRILE 1999, N. 158.

EX ART. 14 DL 6.12.2011 N. 201

Il piano finanziario

E' il quadro di sintesi, che evidenzia:

- i costi, che dovranno essere coperti totalmente dalla tariffa nell'esercizio di riferimento;
- le entrate a copertura dei costi che il Comune dovrà sostenere per la gestione del ciclo dei rifiuti urbani; sono rappresentate dalla tariffa e da eventuali altre entrate

Il documento, elaborato direttamente dal Comune o strutturato sulla base delle informazioni provenienti dal soggetto che gestisce il servizio (consorzio sull'ambito territoriale ottimale, azienda speciale, società per azioni, azienda privata), costituisce il quadro contabile che riassume le informazioni quantitative rilevanti, richieste dall'art. 8.

Obiettivo principale del piano finanziario è l'individuazione degli investimenti programmati (I), la cui conoscenza è fondamentale per la determinazione della remunerazione del capitale investito (R), componente del costo d'uso del capitale (CK), che rappresenta uno degli elementi per il calcolo della tariffa.

Il piano finanziario – (prospetto economico)

In questo capitolo vengono analizzati i costi per la gestione dei rifiuti urbani previsti per l'esercizio finanziario dell'anno 2016. Le voci di costo riportate nel piano corrispondono al dettaglio richiesto all'art. 8 comma 2.d del DPR 158/99. Tutti i costi sono stati considerati IVA compresa, quando dovuta e sono da intendersi in €.

1.1 Importi a ruolo e copertura dei costi

Ragguagliando in sintesi i dati si determina il seguente quadro:

	2016
TOTALE COSTI DA PF.	€ 65.683,22

1.2 Sintesi del fabbisogno finanziario

Il fabbisogno finanziario previsto per effettuare i servizi di raccolta dei rifiuti urbani per il periodo considerato, suddiviso per voci di costo, viene riassunto nella seguente tabella:

voci DPR 158/99		2016
CSL	Spazz. e lavaggio strade e aree pubbl.	€ 13.596,00
CRT	Raccolta e trasporto rifiuto residuo	€ 4.142,57
CTS	Trattamento e smaltimento	€ 9.355,90
CRD	Raccolte differenziate	€ 6.536,44
CTR	Trattamento e recupero da RD	€ 2.384,97
CARC	Costi di riscossione	€ 4.238,00
CGG	Gestione generale del servizio	€ 18.265,95
CCD	Costi comuni diversi	€ 4.801,59
CK	Costi d'uso del capitale	€ 2.361,80
TOTALE IVA INCLUSA		€ 65.683,22

Il costo complessivo di esercizio per l'anno 2016 viene esplicitato in funzione del mantenimento degli attuali abitanti residenti e delle utenze non domestiche.

Gli importi delle singole voci di costo riportati nella precedente tabella sono ricavati nel seguente modo:

Costo dei servizi:

Relativamente ai costi dei servizi di raccolta e trasporto si ottengono dal riporto delle cifre esposte nel bilancio previsionale, fornito dal CLIR s.p.a. di Parona (PV)

Variazione costi di trattamento e smaltimento:

I costi di trattamento e smaltimento sono stati aggiornati imputando i costi di trattamento e smaltimento specifici (in €/t iva inclusa) attualmente sostenuti per gli ultimi mesi del 2015, riconfermandoli per il 2016 sulla base dei contratti in corso.

Non è possibile determinare la reale entità, anche unitaria, delle singole voci di smaltimento stante l'estrema variabilità del mercato.

Di seguito si riporta l'analisi per ciascuno dei termini e dei parametri di costo previsti dal DPR 158/99.

1.3 Analisi dei costi dei singoli servizi

Nei capitoli successivi vengono riportati i costi relativi all'esecuzione delle raccolte e le spese di trattamento, oltre che agli oneri relativi alle seguenti tipologie di servizi, previste dal DPR 158/99:

Costi operativi di gestione – CG;

Costi Comuni – CC;

Costi d'uso del capitale – CK

Nel caso dei CG si distingue tra i servizi relativi ai rifiuti avviati a smaltimento e quelli inerenti la raccolta differenziata di materiali avviati a recupero o smaltimento controllato.

1.3.1 Costi di gestione dei rifiuti indifferenziati

Tali voci possono essere divise in:

Costi di spazzamento e lavaggio strade e piazze pubbliche – CSL

Costi per la raccolta ed il trasporto dei RU – CRT

Costi di trattamento e smaltimento RU – CTS

L'importo complessivo CGIND varia secondo la seguente tabella:

CGIND	2016
CSL	€ 13.596,00
CRT	€ 4.142,57
CTS	€ 9.355,90
TOTALE	€ 27.094,47

1.3.1.1 Costi di spazzamento e lavaggio strade e piazze pubbliche

CSL	Spazzamento strade, piazze, parchi
	2016
Costi di Servizio	€ 8.497,50
Personale	€ 5.098,50
TOTALE	€ 13.596,00

Il costo del personale è stato inserito da Softline S.r.l. in quanto non disponibile.

1.3.1.2 Costi per il servizio di raccolta e trasporto del rifiuto residuo

CRT	Raccolta e trasporto rifiuto residuo
	2016
Servizio raccolta e trasporto RSU	€ 2.000,00
Personale	€ 2.142,57
TOTALE	€ 4.142,57

I costi del personale sono stati inseriti da Softline S.r.l. in quanto il dato non era disponibile.

1.3.1.3 Costi di trattamento e smaltimento dei rifiuti residui

CTS	Trattamento e smaltimento
	2016
Servizio Smaltimento RSU	€ 6.355,90
Personale	€ 3.000,00
TOTALE	€ 9.355,90

I costi del personale sono stati inseriti da Softline S.r.l. in quanto il dato non era disponibile.

1.3.2 Costi di gestione delle raccolte differenziate

L'importo complessivo dei costi della raccolta differenziata è previsto in circa € 8.921,41 nel 2016.

Tale costo comprende le spese di raccolta, trattamento dei materiali recuperabili e di smaltimento di alcuni materiali non recuperabili, inoltre è depurata dagli introiti derivanti dalla cessione dei materiali e dai servizi resi a terzi.

RACCOLTE DIFFERENZIATE	2016
CRD	€ 6.536,44
CTR	€ 2.384,97
TOTALE	€ 8.921,41

1.3.2.1 Costi di raccolta e trasporto delle Raccolte Differenziate

CRD	Raccolte differenziate
	2016
Costi di raccolta differenziata	€ 6.536,44
TOTALE	€ 6.536,44

Non sono stati inseriti i dettagli dei rifiuti in quanto non disponibili.

1.3.2.3 Costi di trattamento e riciclo - CTR

Le singoli voci di costo vengono riportate nella tabella seguente :

CTR	Trattamento e recupero da RD
	2016
Costi di trattamento e riciclo	€ 2.384,97
TOTALE	€ 2.384,97

Non sono stati inseriti i dettagli dei rifiuti in quanto non disponibili.

1.3.3 Costi Comuni

Nell'ambito di questa voce sono rilevati i costi relativi alla riscossione della tariffa ed i costi sostenuti nella gestione dei servizi, riconducibili ai costi di struttura.

Vengono riportati i dati del periodo in esame:

COSTI COMUNI	2016
CARC	€ 4.238,00
CGG	€ 18.265,95
CCD	€ 4.801,59
TOTALE	€ 27.305,54

1.3.3.1 Costi amministrativi dell'accertamento della riscossione e del contenzioso

In questo ambito sono rilevati i costi relativi alla gestione del servizio di bollettazione e riscossione della tariffa, oltre agli oneri finanziari conseguenti a procedure di sgravi o rimborsi;

CARC	Costi di riscossione 2016
Servizi Progel+stampa e postalizzazione Tari	€ 3.538,00
Personale amministrativo	€ 700,00
TOTALE	€ 4.238,00

1.3.3.2 Costi generali di gestione

Questa voce comprende i costi relativi alla gestione amministrativa della società, comprensivi dell'onere del personale e delle spese per il funzionamento degli uffici centrali.

CGG	Gestione generale del servizio 2016
Costi generali di gestione CLIR	€ 1.653,10
Costi utilizzo isola ecologica	€ 3.000,00
Personale	€ 13.612,85
TOTALE	€ 18.265,95

1.3.3 Costi comuni diversi (CCD)

CCD	Costi Comuni diversi	
	2016	
Costi comuni diversi CLIR	€	1.501,59
Fondo svalutazione crediti	€	3.300,00
TOTALE	€	4.801,59

1.3.4 Costi d'uso del capitale – CK

CK	Costi uso del capitale	
	2016	
Altri Ammortamenti	€	2.361,80
TOTALE	€	2.361,80

Prospetto riassuntivo		
CG - Costi operativi di Gestione	€	36.015,88
CC- Costi comuni	€	27.305,54
CK - Costi d'uso del capitale	€	2.361,80
Minori entrate per riduzioni	€	-
Agevolazioni	€	-
Contributo Comune per agevolazioni	€	-
Totale costi	€	65.683,22

%

Riduzione RD ut. Domestiche	€	-
-----------------------------	---	---

RIPARTIZIONE COSTI FISSI E VARIABILI

COSTI VARIABILI		
CRT - Costi raccolta e trasporto RSU	€	4.142,57
CTS - Costi di Trattamento e Smaltimento RSU	€	9.355,90
CRD - Costi di Raccolta Differenziata per materiale	€	6.536,44
CTR - Costi di trattamenti e riciclo	€	2.384,97
Riduzioni parte variabile	€	-
Totale	€	22.419,88

34,13

COSTI FISSI		
CSL - Costi Spazz. e Lavaggio strade e aree pubbl.	€	13.596,00
CARC - Costi Amm. di accertam., riscoss. e cont.	€	4.238,00
CGG - Costi Generali di Gestione	€	18.265,95
CCD - Costi Comuni Diversi	€	4.801,59
AC - Altri Costi	€	-
Riduzioni parte fissa	€	-
Totale parziale	€	40.901,54
CK - Costi d'uso del capitale	€	2.361,80
Totale	€	43.263,34

65,87

Totale fissi + variabili € 65.683,22

Determinazione dei parametri tariffari

Ai fini della determinazione della tariffa, oltre ai coefficienti di produttività allegati, è necessario stabilire la ripartizione tra quota fissa e quota variabile ed entrate da utenze domestiche e utenze non domestiche.

Pertanto:

Quota fissa: 66,00%
Quota variabile: 34,00%

La ripartizione tra utenze domestiche e utenze non domestiche viene fatta per il 2016 sulla base del seguente rapporto percentuale:

Utenze domestiche: 94%
Utenze non domestiche: 6%

Comune di COZZO

TARI

SIMULAZIONI TARIFFARIE 2016

Simulazione (id): 1153

TARI 2016 - COZZO - SCENARIO 01



TARI 2016 - COZZO - SCENARIO 01

COMUNE DI COZZO
TARI 2016
SCENARIO 01

Ripartizione costi fissi e vari da Piano Finanziario 2016.

Quota fissa: 65,87 %
Quota varia: 34,13 %

Ripartizione costi domestici e non domestici mutuata da tariffa 2015

Utenze Domestiche: 94 %
Utenze Non Domestiche: 6 %

Utilizzo dei coefficienti medi sulla base delle 21 categorie ministeriali (area Nord). Con l'eccezione delle categorie di seguito riportate.

Domestiche

Nudeo 1, 2: coefficienti massimi
Nudeo 4, 5, 6: coefficienti minimi

Non Domestiche

Cat. 08, 12, 19: coefficienti massimi.
Cat. 16: coefficienti minimi.

Area geografica	NORD
Abitanti	370,00
Utenze domestiche:	347,00
Utenze non domestiche:	16,00
Utenze totali	363,00

IMPORTI UTILIZZATI PER LA SIMULAZIONE

TIPO QUOTA	%	% DOMESTICHE	%NON DOMESTICHE	COSTI DOMESTICHE	COSTI NON DOMESTICHE	TOTALI COSTI
FISSA	65,8	94,00	6,00	40.669,61	2.595,93	43.265,54
VARIABILE	34,1	94,00	6,00	21.072,62	1.345,06	22.417,68
TOTALI				61.742,23	3.940,99	65.683,22



DISTRIBUZIONE UTENZE

UTENZE TOTALI



UTENZE DOMESTICHE

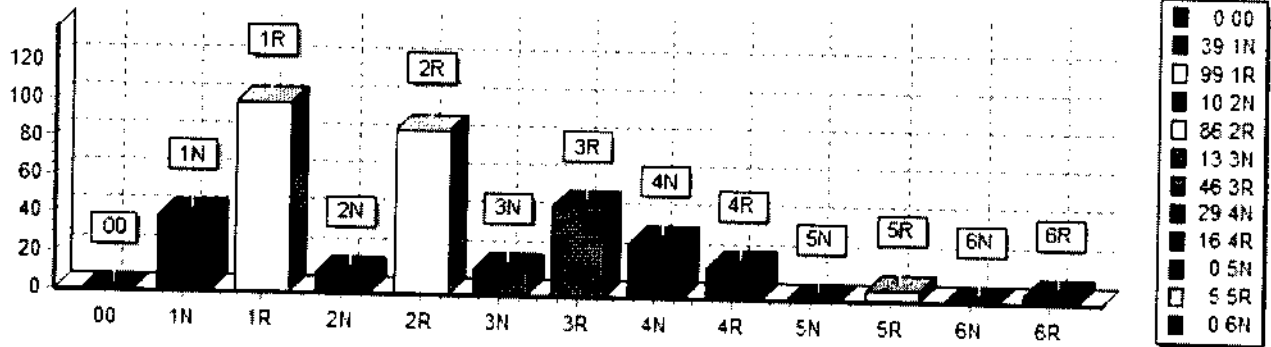

UTENZE NON DOMESTICHE

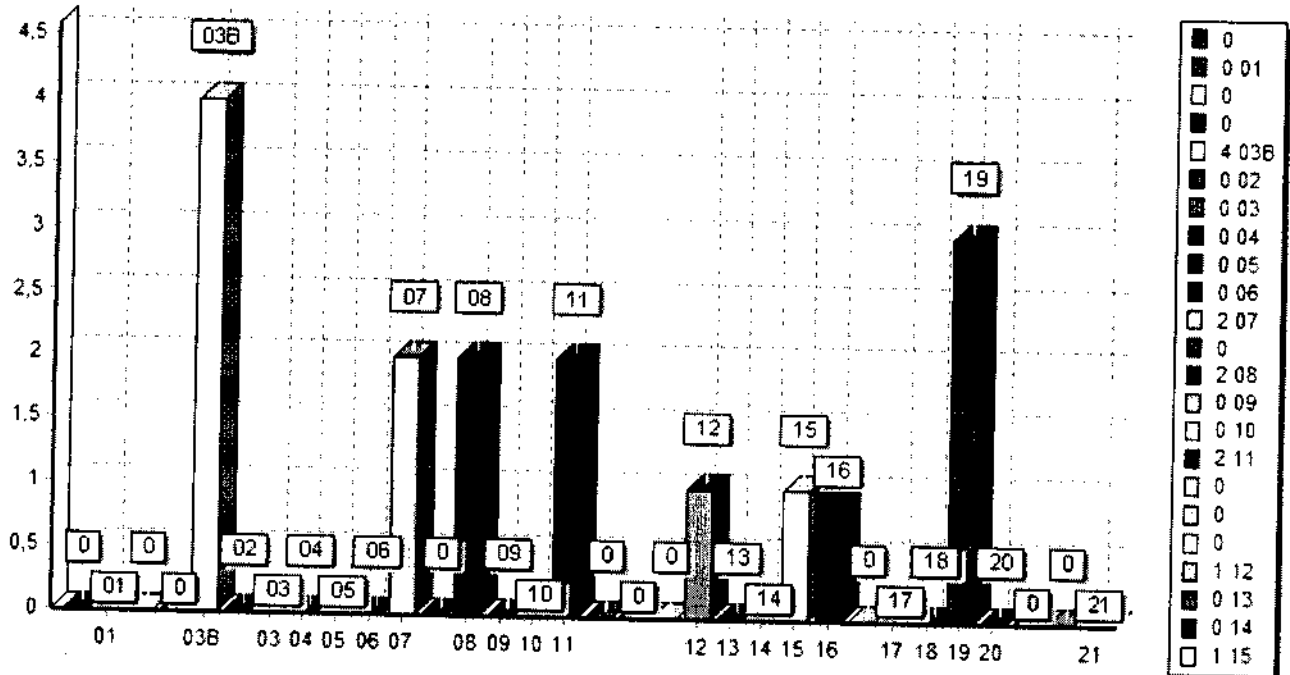

COEFFICIENTI DI PRODUTTIVITA' UTENZE DOMESTICHE

Cat	Descrizione	Utenze	mq	k utilizzati		k ministeriali				Confronti Ka		Confronti Kb	
				ka	kb	Ka	Kb Min	Kb Med	Kb Max	Range	Diff	Range	Diff da Med
00	*	0	0,00	0,00	0,00	0,00	0,00	0,00	0,00	0,00	OK	0,00	
1N	NUCLEO ABITATIVO NON RESIDENTE 1	39	1.619,00	0,84	1,00	0,84	0,60	0,80	1,00	0,00	OK	0,20	
1R	NUCLEO ABITATIVO RESIDENTE 1	99	9.880,00	0,84	1,00	0,84	0,60	0,80	1,00	0,00	OK	0,20	
2N	NUCLEO ABITATIVO NON RESIDENTE 2	10	770,00	0,98	1,80	0,98	1,40	1,60	1,80	0,00	OK	0,20	
2R	NUCLEO ABITATIVO RESIDENTE 2	86	8.990,00	0,98	1,80	0,98	1,40	1,60	1,80	0,00	OK	0,20	
3N	NUCLEO ABITATIVO NON RESIDENTE 3	13	1.252,00	1,08	2,05	1,08	1,80	2,00	2,30	0,00	OK	0,05	
3R	NUCLEO ABITATIVO RESIDENTE 3	46	4.050,00	1,08	2,05	1,08	1,80	2,00	2,30	0,00	OK	0,05	
4N	NUCLEO ABITATIVO NON RESIDENTE 4	29	4.196,00	1,16	2,20	1,16	2,20	2,60	3,00	0,00	OK	-0,40	MIN
4R	NUCLEO ABITATIVO RESIDENTE 4	16	1.730,00	1,16	2,20	1,16	2,20	2,60	3,00	0,00	OK	-0,40	MIN
5N	NUCLEO ABITATIVO NON RESIDENTE 5	0	0,00	1,24	2,90	1,24	2,90	3,20	3,60	0,00	OK	-0,30	MIN
5R	NUCLEO ABITATIVO RESIDENTE 5	5	587,00	1,24	2,90	1,24	2,90	3,20	3,60	0,00	OK	-0,30	MIN
6N	NUCLEO ABITATIVO NON RESIDENTE 6	0	0,00	1,30	3,40	1,30	3,40	3,70	4,10	0,00	OK	-0,30	MIN
6R	NUCLEO ABITATIVO RESIDENTE 6	4	188,00	1,30	3,40	1,30	3,40	3,70	4,10	0,00	OK	-0,30	MIN
		347	33.262,00										



COEFFICIENTI DI PRODUTTIVITA' UTENZE NON DOMESTICHE

Cat	Descrizione	mq	k utilizzati		k ministeriali							Confronti Kc		Confronti Kd			
			kc	kd	Kc Min	Kc Med	Kc Max	Kd Min	Kd Med	Kd Max	Range	Diff	Range	Diff			
	NON ATTRIBUITA	0	0,00	0,00	0	0	0	0	0	0	0	0	0	OK	0	OK	0
01	MUSEI, BIBLIOTECHE, SCUOLE, ASSOCIAZIONI, LUOGHI DI C	0	0,00	0,42	3,40	0,32	0,42	0,51	2,6	3,4	4,2	0	0	OK	0	OK	0
	CINEMATOGRAFI E TEATRI	0	0,00	0,00	0,00	0	0	0	0	0	0	0	0	OK	0	OK	0
	AUTORIMESSE E MAGAZZINI SENZA ALCUNA VENDITA DIR	0	0,00	0,00	0,00	0	0	0	0	0	0	0	0	OK	0	OK	0
03B	** BIS - AUTORIMESSE E MAGAZZINI SENZA ALCUNA VEND	4	67,00	0,55	4,55	0	0	0	0	0	0	0	0	OK	0	OK	0
02	CAMPEGGI, DISTRIBUTORI CARBURANTI, IMPIANTI SPORTI	0	0,00	0,74	6,08	0,67	0,74	0,8	5,51	6,08	6,65	0	0	OK	0	OK	0
03	STABILIMENTI BALNEARI	0	0,00	0,51	4,16	0,38	0,51	0,63	3,11	4,16	5,2	0	0	OK	0	OK	0
04	ESPOSIZIONI, AUTOSALONI	0	0,00	0,37	3,03	0,3	0,37	0,43	2,5	3,03	3,55	0	0	OK	0	OK	0
05	ALBERGHI CON RISTORANTE	0	0,00	1,20	9,86	1,07	1,2	1,33	8,79	9,86	10,93	0	0	OK	0	OK	0
06	ALBERGHI SENZA RISTORANTE	0	0,00	0,86	7,02	0,8	0,86	0,91	6,55	7,02	7,99	0	0	OK	0	OK	0
07	CASE DI CURA E RIPOSO	2	1.059,00	0,98	8,01	0,95	0,98	1	7,82	8,01	8,19	0	0	OK	0	OK	0
	OSPEDALI	0	0,00	0,00	0,00	0	0	0	0	0	0	0	0	OK	0	OK	0
08	UFFICI, AGENZIE, STUDI PROFESSIONALI	2	124,00	1,13	9,30	1	1,07	1,13	8,21	8,76	9,3	0	0,06	OK	0,54	OK	0,54
09	BANCHE E ISTITUTI DI CREDITO	0	0,00	0,56	4,64	0,55	0,57	0,58	4,5	4,64	4,78	0	-0,01	OK	0	OK	0
10	NEGOZI ABBIGLI, CALZ., LIBR., CART., FERR., BENI DUREVOL	0	0,00	0,99	8,12	0,87	0,99	1,11	7,11	8,12	9,12	0	0	OK	0	OK	0
11	EDICOLA, FARMACIA, TABACCAIO, PLURILICENZE	2	154,00	1,30	10,63	1,07	1,3	1,52	8,8	10,63	12,45	0	0	OK	0	OK	0
	NEG.PART., QUALI FILAT., TENDE, TESS., TAPP., CAPP., OMBR	0	0,00	0,00	0,00	0	0	0	0	0	0	0	0	OK	0	OK	0
	BANCHI DI MERCATO BENI DUREVOLI	0	0,00	0,00	0,00	0	0	0	0	0	0	0	0	OK	0	OK	0
	ATTIVITA' ARTIGIANALI TIPO BOTTEGHE: PARRUCCHIERE	0	0,00	0,00	0,00	0	0	0	0	0	0	0	0	OK	0	OK	0
12	ATTIVITA' ARTIGIANALI TIPO BOTTEGHE: FALEGNAME, IDR	1	35,00	1,04	8,50	0,72	0,88	1,04	5,9	7,2	8,5	0	0,16	OK	1,3	OK	1,3
13	CARROZZERIA, AUTOFFICINA, ELETTRAUTO	0	0,00	1,04	8,52	0,92	1,04	1,16	7,55	8,52	9,48	0	0	OK	0	OK	0
14	ATTIVITA' INDUSTRIALI CON CAPANNONI DI PRODUZIONE	0	0,00	0,67	5,50	0,43	0,67	0,91	3,5	5,5	7,5	0	0	OK	0	OK	0
15	ATTIVITA' ARTIGIANALI DI PRODUZIONE BENI SPECIFICI	1	157,00	0,82	6,71	0,55	0,82	1,09	4,5	6,71	8,92	0	0	OK	0	OK	0
16	RISTORANTI, TRATTORIE, OSTERIE, PIZZERIE, PUB	1	135,00	4,84	39,67	4,84	6,13	7,42	39,67	50,28	60,88	0	-1,29	OK	-10,61	OK	-10,61
	MENSE, BIRRERIE, AMBURGHERIE	0	0,00	0,00	0,00	0	0	0	0	0	0	0	0	OK	0	OK	0
17	BAR, CAFFE', PASTICCERIA	0	0,00	4,96	40,65	3,64	4,96	6,28	29,82	40,65	51,47	0	0	OK	0	OK	0
18	SUPERM., PANE E PASTA, MACELL., SALUMI, FORM., GENERI	0	0,00	2,07	16,99	1,76	2,07	2,38	14,43	16,99	19,55	0	0	OK	0	OK	0
19	PLURILICENZE ALIMENTARI E/O MISTE	3	141,00	2,61	21,41	1,54	2,08	2,61	12,59	17	21,41	0	0,53	OK	4,41	OK	4,41
20	ORTOFRUTTA, PESCHIERE, FIORI E PIANTE, PIZZA AL TAGLI	0	0,00	8,25	67,66	6,06	8,25	10,44	49,72	67,66	85,6	0	0	OK	0	OK	0
	IPERMERCATI DI GENERI MISTI	0	0,00	0,00	0,00	0	0	0	0	0	0	0	0	OK	0	OK	0
	BANCHI DI MERCATO	0	0,00	0,00	0,00	0	0	0	0	0	0	0	0	OK	0	OK	0
21	DISCOTECHE, NIGHT CLUB	0	0,00	1,34	11,01	1,04	1,34	1,64	8,56	11,01	13,45	0	0	OK	0	OK	0

COEFFICIENTI DI PRODUTTIVITA' UTENZE NON DOMESTICHE

Cat	Descrizione	Utenze	mq	k utilizzati		k ministeriali						Confronti Kc		Confronti Kd			
				Kc	kd	Kc Min	Kc Med	Kc Max	Kd Min	Kd Med	Kd Max	Range	Diff	?	Range	Diff	?
		16	1.872,00														



ISTOGRAMMA COMPARAZIONE TARI PRECEDENTE - TARI ATTUALE

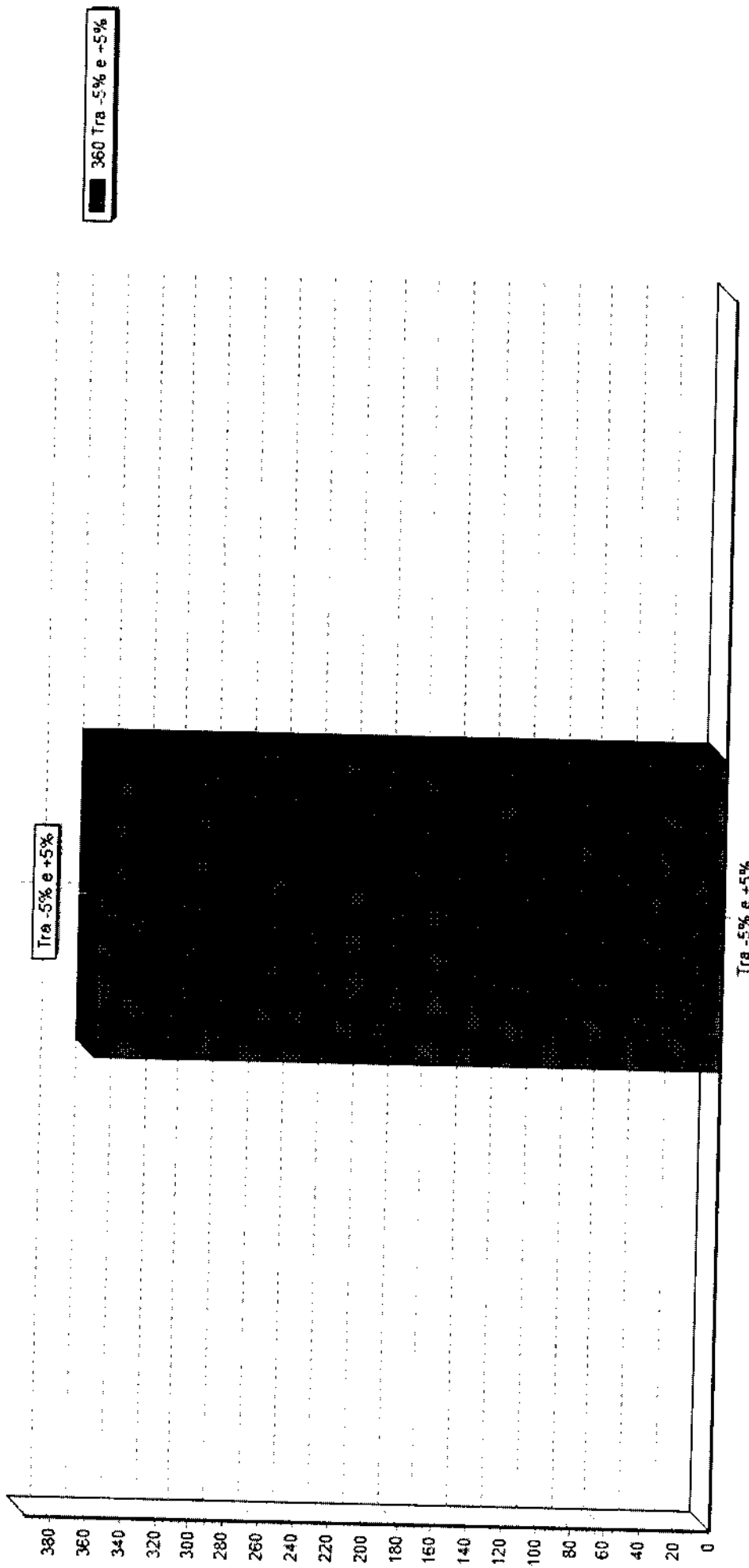

Elaborato da Softline srl - Via Grossich 8 Milano

IMPORTI E SCOSTAMENTI PER CATEGORIE

(*) **ATTENZIONE!** Gli importi €/mq Tari precedente e €/mq Tari attuale sono calcolati dividendo l'importo totale TARI precedente e TARI attuale per i mq totali della categoria al solo scopo di avere un altro indicatore di raffronto.
 Non sono quindi da intendersi come valori tariffari né della Tari precedente né della Tari attuale.

DOMESTICHE

Cat	Descrizione	Utenze	Importo TARI attuale	Importo TARI PRECEDENTE	TARI ATTUALE - TARI PRECEDENTE	MEDIA TARI	MEDIA TARI PRECEDENTE	SCOST. %	€/mq TARI (*)	€/mq rif. (*)	Diff	k utilizzati		k ministeriali				
												Ka	Kb	Ka	Kb	Min	Med	Max
1N	NUCLEO ABITATIVO NON RESIDENTE 1	39	2.978,83	2.951,97		76,38	75,69		1,83	1,82	0,01	0,84	1		0,84	0,6	0,8	1
1R	NUCLEO ABITATIVO RESIDENTE 1	99	14.006,47	13.868,40		141,47	140,08		1,41	1,40	0,01	0,84	1		0,84	0,6	0,8	1
2N	NUCLEO ABITATIVO NON RESIDENTE 2	10	1.783,39	1.766,31		178,33	176,63		2,31	2,29	0,02	0,98	1,8		0,98	1,4	1,6	1,8
2R	NUCLEO ABITATIVO RESIDENTE 2	86	16.519,61	16.347,25		192,08	190,08		1,83	1,81	0,02	0,98	1,8		0,98	1,4	1,6	1,8
3N	NUCLEO ABITATIVO NON RESIDENTE 3	13	3.071,18	3.038,31		236,24	233,71		2,45	2,42	0,03	1,08	2,05		1,08	1,8	2	2,3
3R	NUCLEO ABITATIVO RESIDENTE 3	46	8.223,60	8.128,00		178,77	176,69		2,02	2,00	0,02	1,08	2,05		1,08	1,8	2	2,3
4N	NUCLEO ABITATIVO NON RESIDENTE 4	29	9.235,93	9.138,36		318,48	315,11		2,20	2,17	0,03	1,16	2,2		1,16	2,2	2,6	3
4R	NUCLEO ABITATIVO RESIDENTE 4	16	3.754,78	3.714,89		234,67	232,18		2,16	2,14	0,02	1,16	2,2		1,16	2,2	2,6	3
5R	NUCLEO ABITATIVO RESIDENTE 5	5	1.509,57	1.495,40		301,91	299,08		2,56	2,54	0,02	1,24	2,9		1,24	2,9	3,2	3,6
6R	NUCLEO ABITATIVO RESIDENTE 6	4	658,87	652,48		164,71	163,12		3,50	3,46	0,04	1,3	3,4		1,3	3,4	3,7	4,1
		347	61.742,23	61.101,37														



IMPORTI E SCOSTAMENTI PER CATEGORIE

9

(*) **ATTENZIONE!** Gli importi €/mq Tari precedente e €/mq Tari attuale sono calcolati dividendo l'importo totale TARI precedente e TARI attuale per i mq totali della categoria al solo scopo di avere un altro indicatore di raffronto.
 Non sono quindi da intendersi come valori tariffari né della Tari precedente né della Tari attuale.

NON DOMESTICHE

Cat	Descrizione	Utenze	Importo TARI attuale	Importo TARI PRECEDENTE	TARI ATTUALE - TARI PRECEDENTE	MEDIA TARI	MEDIA TARI PRECEDENTE	SCOST. %	€/mq TARI (*)	€/mq rif. (*)	Diff	k utilizzati		k ministeriali					
												Kc	Kd	Kc Min	Kc Med	Kc Max	Kd Min	Kd Med	Kd Max
03B	** BIS - AUTORIMESSE E MAGAZZINI SE	4	56,02	56,28	-0,26	14,00	14,07	-0,50	0,83	0,84	-0,01	0,55	4,55	0	0	0	0		
07	CASE DI CURA E RIPOSO	2	1.571,17	1.567,32		785,58	783,66		1,48	1,48	0	0,98	8,01	0,95	0,98	1	7,82	8,01	8,19
08	UFFICI, AGENZIE, STUDI PROFESSIONALI	2	212,63	212,04		106,31	106,02		1,71	1,71	0	1,13	9,3	1	1,07	1,13	8,21	8,76	9,3
11	EDICOLA, FARMACIA, TABACCAIO, PLURIL	2	303,13	303,38	-0,25	151,56	151,69	-0,09	1,96	1,96	0	1,3	10,63	1,07	1,3	1,52	8,8	10,63	12,45
12	ATTIVITA' ARTIGIANALI TIPO BOTTEGGI	1	55,11	54,95		55,11	54,95		1,57	1,57	0	1,04	8,5	0,72	0,88	1,04	5,9	7,2	8,5
15	ATTIVITA' ARTIGIANALI DI PRODUZIONI	1	194,98	194,68		194,98	194,68		1,24	1,24	0	0,82	6,71	0,55	0,82	1,09	4,5	6,71	8,92
16	RISTORANTI, TRATTORIE, OSTERIE, PIZZ	1	990,13	990,90	-0,77	990,13	990,90	-0,08	7,31	7,32	-0,01	4,84	39,67	4,84	6,13	7,42	39,67	50,28	60,88
19	PLURILICENZE ALIMENTARI E/O MISTE	3	557,82	556,95		185,94	185,65		3,94	3,94	0	2,61	21,41	1,54	2,08	2,61	12,59	17	21,41
		16	3.940,99	3.936,50															

Elaborato da Sofline srl - Via Grossich 8 Milano

FASCE DI DIFFERENZE PER CATEGORIE

VERDE : Differenza Tari attuale - Tari precedente <= 20 €

GIALLA : 20 € < Differenza Tari attuale - Tari precedente <= 40€ ma non

X : non è presente uno dei due importi (Tari precedente o Tari attuale =

Cat	Descrizione	Utenze Verde		Utenze Gialla		Utenze X		Utenze % Fascia X		Utenze	Totale TARI attuali	Totale TARI precedente	TARI attuale - TARI precedente	% DIFFERENZA
		Fascia Verde	% Fascia Verde	Fascia Gialla	% Fascia Gialla	Fascia X	% Fascia X	Fascia X	% Fascia X					
1N	NUCLEO ABITATIVO NON RESIDENTE 1	39	100,00	0	0,00	0	0,00	0	0,00	39	2.978,72	2.951,97	26,75	
1R	NUCLEO ABITATIVO RESIDENTE 1	99	100,00	0	0,00	0	0,00	0	0,00	99	14.006,22	13.868,40	137,82	
2N	NUCLEO ABITATIVO NON RESIDENTE 2	10	100,00	0	0,00	0	0,00	0	0,00	10	1.783,35	1.766,31	17,04	
2R	NUCLEO ABITATIVO RESIDENTE 2	86	100,00	0	0,00	0	0,00	0	0,00	86	16.519,43	16.347,24	172,19	
3N	NUCLEO ABITATIVO NON RESIDENTE 3	13	100,00	0	0,00	0	0,00	0	0,00	13	3.071,15	3.038,31	32,84	
3R	NUCLEO ABITATIVO RESIDENTE 3	46	100,00	0	0,00	0	0,00	0	0,00	46	8.223,49	8.127,99	95,50	
4N	NUCLEO ABITATIVO NON RESIDENTE 4	29	100,00	0	0,00	0	0,00	0	0,00	29	9.235,88	9.138,35	97,53	
4R	NUCLEO ABITATIVO RESIDENTE 4	16	100,00	0	0,00	0	0,00	0	0,00	16	3.754,75	3.714,89	39,86	
5R	NUCLEO ABITATIVO RESIDENTE 5	5	100,00	0	0,00	0	0,00	0	0,00	5	1.509,58	1.495,40	14,18	
6R	NUCLEO ABITATIVO RESIDENTE 6	4	100,00	0	0,00	0	0,00	0	0,00	4	658,88	652,48	6,40	
		347	100,0	0	0,00	0	0,00	0	0,00	347	61.741,45	61.101,34		

FASCE DI DIFFERENZE PER CATEGORIE

VERDE: Differenza media tra TARI attuale e TARI precedente ≤ 50 €

GIALLA: $50 < \text{Differenza media} \leq 100$ ma $< 200\%$

X: impossibile operare un confronto perché una delle 2 tariffe è nulla

Cat	Descrizione	Utenze Fascia Verde			Utenze Fascia Gialla			Utenze Fascia X			Utenze Fascia X			Totale TARI precedente	TARI attuale - TARI precedente	% DIFFERENZA
		Utenze	% Fascia Verde	Utenze Fascia Gialla	% Fascia Gialla	Utenze Fascia X	% Fascia X	Utenze Fascia X	% Fascia X	Totale TARI attuali	Utenze	Totale TARI precedente	TARI attuale - TARI precedente			
03B	** BIS - AUTORIMESSE E MAGAZZINI SENZA A	1	100,00	0	0,00	0	0,00	0	0,00	1	56,02	56,28	-0,26	-0,46		
07	CASE DI CURA E RIPOSO	2	100,00	0	0,00	0	0,00	0	0,00	2	1.571,17	1.567,32	3,85			
08	UFFICI, AGENZIE, STUDI PROFESSIONALI	2	100,00	0	0,00	0	0,00	0	0,00	2	212,63	212,04	0,59			
11	EDICOLA, FARMACIA, TABACCAIO, PLURILICENZ	2	100,00	0	0,00	0	0,00	0	0,00	2	303,12	303,38	-0,26	-0,08		
12	ATTIVITA' ARTIGIANALI TIPO BOTTEGHE: FAL	1	100,00	0	0,00	0	0,00	0	0,00	1	55,10	54,95	0,15			
15	ATTIVITA' ARTIGIANALI DI PRODUZIONE BEN	1	100,00	0	0,00	0	0,00	0	0,00	1	194,98	194,68	0,30			
16	RISTORANTI, TRATTORIE, OSTERIE, PIZZERIE, P	1	100,00	0	0,00	0	0,00	0	0,00	1	990,13	990,90	-0,77	-0,07		
19	PLURILICENZE ALIMENTARI E/O MISTE	3	100,00	0	0,00	0	0,00	0	0,00	3	557,83	556,95	0,88			
		13	100,0	0	0,00	0	0,00	0	0,00	13	3.940,98	3.936,50				

PARAMETRI TARI (ALLEGATO 2)

Grado di copertura dei costi netti di gestione rifiuti	100 %
Gettito attribuito alle utenze domestiche	94 %
Gettito attribuito alle utenze attività	6 %
Quota costi fissi	65,87 %
Quota costi variabili	34,13 %



TARIFE UTENZE DOMESTICHE (ALLEGATO 3)

Cat	Descrizione	ka	kb	€/mq	€/Nucleo	Esempio per abitazione di 100mq (Importi in Euro)		Totale (€)	Esempio per mq medi	
						Formula	Q. Fissa (€)		Q. Varia (€)	Mq medi
00	*	0,00	0,00	0,00	0,00	100mq *0,00 + 0,00	0,00	0,00	0,00	0,00
1N	NUCLEO ABITATIVO NON RESIDENTE 1	0,84	1,00	1,04	52,32	100mq *1,04 + 52,32	104,16	156,49	0,00	52,32
1R	NUCLEO ABITATIVO RESIDENTE 1	0,84	1,00	1,04	52,32	100mq *1,04 + 52,32	104,16	156,49	0,00	52,32
2N	NUCLEO ABITATIVO NON RESIDENTE 2	0,98	1,80	1,22	94,18	100mq *1,22 + 94,18	121,53	215,71	0,00	94,18
2R	NUCLEO ABITATIVO RESIDENTE 2	0,98	1,80	1,22	94,18	100mq *1,22 + 94,18	121,53	215,71	0,00	94,18
3N	NUCLEO ABITATIVO NON RESIDENTE 3	1,08	2,05	1,34	107,26	100mq *1,34 + 107,26	133,93	241,19	0,00	107,26
3R	NUCLEO ABITATIVO RESIDENTE 3	1,08	2,05	1,34	107,26	100mq *1,34 + 107,26	133,93	241,19	0,00	107,26
4N	NUCLEO ABITATIVO NON RESIDENTE 4	1,16	2,20	1,44	115,11	100mq *1,44 + 115,11	143,85	258,96	0,00	115,11
4R	NUCLEO ABITATIVO RESIDENTE 4	1,16	2,20	1,44	115,11	100mq *1,44 + 115,11	143,85	258,96	0,00	115,11
5N	NUCLEO ABITATIVO NON RESIDENTE 5	1,24	2,90	0,00	0,00	100mq *0,00 + 0,00	0,00	0,00	0,00	0,00
5R	NUCLEO ABITATIVO RESIDENTE 5	1,24	2,90	1,54	151,74	100mq *1,54 + 151,74	153,77	305,51	0,00	151,74
6N	NUCLEO ABITATIVO NON RESIDENTE 6	1,30	3,40	0,00	0,00	100mq *0,00 + 0,00	0,00	0,00	0,00	0,00
6R	NUCLEO ABITATIVO RESIDENTE 6	1,30	3,40	1,61	177,90	100mq *1,61 + 177,90	161,21	339,11	0,00	177,90

TARIFE UTENZE NON DOMESTICHE (ALLEGATO 4)

Cat	Descrizione	kc	kd	€/mq Fissa	€/mq Varia	Formula	Esempio per superficie di 100mq			Esempio per mq medi	
							Q. Fissa	Q. Varia	Totale	Mq medi	Tari media
	NON ATTRIBUITA	0,00	0,00	0,00	0,00	100mq *(0,00 +0,00)	0,00	0,00	0,00	0,00	0,00
01	MUSEI,	0,42	3,40	0,00	0,00	100mq *(0,00 +0,00)	0,00	0,00	0,00	0,00	0,00
	CINEMATOGRAFI E TEATRI	0,00	0,00	0,00	0,00	100mq *(0,00 +0,00)	0,00	0,00	0,00	0,00	0,00
	AUTORIMESSE E MAGAZZINI SENZA ALCUNA	0,00	0,00	0,00	0,00	100mq *(0,00 +0,00)	0,00	0,00	0,00	0,00	0,00
03B	** BIS - AUTORIMESSE E MAGAZZINI SENZA	0,55	4,55	0,55	0,29	100mq *(0,55 +0,29)	54,88	26,73	83,61	0,00	0,29
02	CAMPEGGI, DISTRIBUTORI CARBURANTI,	0,74	6,08	0,00	0,00	100mq *(0,00 +0,00)	0,00	0,00	0,00	0,00	0,00
03	STABILIMENTI BALNEARI	0,51	4,16	0,00	0,00	100mq *(0,00 +0,00)	0,00	0,00	0,00	0,00	0,00
04	ESPOSIZIONI, AUTOSALONI	0,37	3,03	0,00	0,00	100mq *(0,00 +0,00)	0,00	0,00	0,00	0,00	0,00
05	ALBERGHI CON RISTORANTE	1,20	9,86	0,00	0,00	100mq *(0,00 +0,00)	0,00	0,00	0,00	0,00	0,00
06	ALBERGHI SENZA RISTORANTE	0,86	7,02	0,00	0,00	100mq *(0,00 +0,00)	0,00	0,00	0,00	0,00	0,00
07	CASE DI CURA E RIPOSO	0,98	8,01	0,98	0,51	100mq *(0,98 +0,51)	97,79	50,57	148,36	0,00	0,51
	OSPEDALI	0,00	0,00	0,00	0,00	100mq *(0,00 +0,00)	0,00	0,00	0,00	0,00	0,00
08	UFFICI, AGENZIE, STUDI PROFESSIONALI	1,13	9,30	1,13	0,59	100mq *(1,13 +0,59)	112,76	58,72	171,48	0,00	0,59
09	BANCHE E ISTITUTI DI CREDITO	0,56	4,64	0,00	0,00	100mq *(0,00 +0,00)	0,00	0,00	0,00	0,00	0,00
10	NEGOZI ABBIGL., CALZ., LIBR., CART., FERR., BENI	0,99	8,12	0,00	0,00	100mq *(0,00 +0,00)	0,00	0,00	0,00	0,00	0,00
11	EDICOLA, FARMACIA, TABACCAIO, PLURILICENZE	1,30	10,63	1,30	0,67	100mq *(1,30 +0,67)	129,72	67,12	196,84	0,00	0,67
	NEG. PART., QUALI FILAT.,	0,00	0,00	0,00	0,00	100mq *(0,00 +0,00)	0,00	0,00	0,00	0,00	0,00
	BANCHI DI MERCATO BENI DUREVOLI	0,00	0,00	0,00	0,00	100mq *(0,00 +0,00)	0,00	0,00	0,00	0,00	0,00
	ATTIVITA' ARTIGIANALI TIPO BOTTEGHE:	0,00	0,00	0,00	0,00	100mq *(0,00 +0,00)	0,00	0,00	0,00	0,00	0,00
12	ATTIVITA' ARTIGIANALI TIPO BOTTEGHE:	1,04	8,50	1,04	0,54	100mq *(1,04 +0,54)	103,77	53,66	157,43	0,00	0,54
13	CARROZZERIA, AUTOFFICINA, ELETTRAUTO	1,04	8,52	0,00	0,00	100mq *(0,00 +0,00)	0,00	0,00	0,00	0,00	0,00
14	ATTIVITA' INDUSTRIALI CON CAPANNONI DI	0,67	5,50	0,00	0,00	100mq *(0,00 +0,00)	0,00	0,00	0,00	0,00	0,00
15	ATTIVITA' ARTIGIANALI DI PRODUZIONE BENI	0,82	6,71	0,82	0,42	100mq *(0,82 +0,42)	81,82	42,37	124,19	0,00	0,42
16	RISTORANTI, TRATTORIE, OSTERIE, PIZZERIE, PU	4,84	39,67	4,83	2,50	100mq *(4,83 +2,50)	482,96	250,47	733,43	0,00	2,50
	MENSE, BIRRERIE, AMBURGHERIE	0,00	0,00	0,00	0,00	100mq *(0,00 +0,00)	0,00	0,00	0,00	0,00	0,00
17	BAR, CAFFE', PASTICCERIA	4,96	40,65	0,00	0,00	100mq *(0,00 +0,00)	0,00	0,00	0,00	0,00	0,00
18	SUPERM., PANE E PASTA, MACELL., SALUMI,	2,07	16,99	0,00	0,00	100mq *(0,00 +0,00)	0,00	0,00	0,00	0,00	0,00

TARIFE UTENZE NON DOMESTICHE (ALLEGATO 4)

Cat	Descrizione	kc	kd	€/mq Fissa	€/mq Varia	Esempio per superficie di 100mq			Esempio per mq medi		
						Formula	Q. Fissa	Q. Varia	Totale	Mq medi	Tari media
19	PLURILICENZE ALIMENTARI E/O MISTE	2,61	21,41	2,60	1,35	$100mq * (2,60 + 1,35)$	260,44	135,16	395,62	0,00	1,35
20	ORTOFRUTTA, PESCHERIE, FIORI E PIANTE, PIZZA	8,25	67,66	0,00	0,00	$100mq * (0,00 + 0,00)$	0,00	0,00	0,00	0,00	0,00
	IPERMERCATI DI GENERI MISTI	0,00	0,00	0,00	0,00	$100mq * (0,00 + 0,00)$	0,00	0,00	0,00	0,00	0,00
	BANCHI DI MERCATO	0,00	0,00	0,00	0,00	$100mq * (0,00 + 0,00)$	0,00	0,00	0,00	0,00	0,00
21	DISCOTEQUE, NIGHT CLUB	1,34	11,01	0,00	0,00	$100mq * (0,00 + 0,00)$	0,00	0,00	0,00	0,00	0,00

Sottocat	Desc Coefficiente	K Fissa	K Varia	Importo Unitario Fisso	Importo Unitario Varia	Numero UtENZE	Importo Totale Entrate	Qta Totale Fissa	Qta Totale Varia	Importo Totale Entrate Fissa	Importo Totale Entrate Varia
00	NON ATTRIBUITA	0,00	0,00	0,00	0,00	0	0,00	0,00	0,00	0,00	0,00
01	MUSEI, BIBLIOTECHE, SCUOLE, ASSOCIAZIONI, LUOGHI DI CULTO	0,42	3,40	0,00	0,00	0	0,00	0,00	0,00	0,00	0,00
02	CINEMATOGRAFIE E TEATRI	0,00	0,00	0,00	0,00	0	0,00	0,00	0,00	0,00	0,00
03	AUTORIMESSE E MAGAZZINI SENZA ALCUNA VENDITA DIRETTA	0,00	0,00	0,00	0,00	0	0,00	0,00	0,00	0,00	0,00
03B	** BIS - AUTORIMESSE E MAGAZZINI SENZA ALCUNA VENDITA DIRETTA	0,55	4,55	0,55	0,55	0	0,00	0,00	0,00	0,00	0,00
04	CAMPEGGI/DISTRIBUTORI CARBURANTI, IMPIANTI SPORTIVI	0,74	6,08	0,00	0,00	4	58,02	87,00	67,00	36,77	19,25
05	STABILIMENTI BALNEARI	0,51	4,16	0,00	0,00	0	0,00	0,00	0,00	0,00	0,00
06	ESPOSIZIONI, AUTOSALONI	0,37	3,03	0,00	0,00	0	0,00	0,00	0,00	0,00	0,00
07	ALBERGHI CON RISTORANTE	1,20	9,88	0,00	0,00	0	0,00	0,00	0,00	0,00	0,00
08	ALBERGHI SENZA RISTORANTE	0,86	7,02	0,00	0,00	0	0,00	0,00	0,00	0,00	0,00
09	CASE DI CURA E RIPOSO	0,98	8,01	0,98	0,00	0	0,00	0,00	0,00	0,00	0,00
10	OSPEDALI	0,00	0,00	0,00	0,00	2	1,571,17	1,059,00	1,059,00	1,035,58	535,59
11	UFFICI, AGENZIE, STUDI PROFESSIONALI	1,13	9,30	1,13	0,00	0	0,00	0,00	0,00	0,00	0,00
12	BANCHE E ISTITUTI DI CREDITO	0,56	4,64	0,00	0,00	2	212,63	124,00	124,00	139,82	72,81
13	NEGOZI ABBIGL., CALZ., LIBR., CART., FERR., BENI DUREVOLI	0,99	8,12	0,00	0,00	0	0,00	0,00	0,00	0,00	0,00
14	EDICOLA FARMACIA, TABACCAIO, PLURILICENZE	1,30	10,63	1,30	0,00	0	0,00	0,00	0,00	0,00	0,00
15	NEG. PART. QUALI FILAT., TENDE, TESS., TAPP., CAPP., OMBRELLI, ANTIC.	0,00	0,00	0,00	0,00	2	303,13	154,00	154,00	199,77	103,35
16	BANCHI DI MERCATO BENI DUREVOLI	0,00	0,00	0,00	0,00	0	0,00	0,00	0,00	0,00	0,00
17	ATTIVITA' ARTIGIANALI TIPO BOTTEGHE	0,00	0,00	0,00	0,00	0	0,00	0,00	0,00	0,00	0,00
18	ATTIVITA' ARTIGIANALI TIPO BOTTEGHE: PARRUCCHIERE, BARBIERI, ESTETISTI	0,00	0,00	0,00	0,00	0	0,00	0,00	0,00	0,00	0,00
19	ATTIVITA' ARTIGIANALI TIPO BOTTEGHE: FALEGNAMI, IDRAULICO, FABBR. ELETTR.	1,04	8,50	1,04	0,00	1	55,10	35,00	35,00	36,32	18,78
20	CARROZZERIA, AUTOFFICINA, ELETTRAUTO	0,67	5,50	0,00	0,00	0	0,00	0,00	0,00	0,00	0,00
21	ATTIVITA' INDUSTRIALI CON CAPANNONI DI PRODUZIONE	0,82	6,71	0,82	0,00	1	194,98	157,00	157,00	128,46	66,52
22	RISTORANTI, TRATTORIE, OSTERIE, PIZZERIE, PUB	4,84	39,67	4,83	0,00	1	990,13	135,00	135,00	651,99	338,14
23	MENSE, BIRRERIE, AMBURGHERIE	0,00	0,00	0,00	0,00	0	0,00	0,00	0,00	0,00	0,00
24	BAR, CAFFE', PASTICCERIA	4,96	40,65	0,00	0,00	0	0,00	0,00	0,00	0,00	0,00
25	SUPERM., PANE E PASTA, MACELL., SALUMI, FORM., GENERI ALIMENTARI	2,07	16,99	0,00	0,00	0	0,00	0,00	0,00	0,00	0,00
26	PLURILICENZE ALIMENTARI E/O MISTE	2,61	21,41	2,60	0,00	0	0,00	0,00	0,00	0,00	0,00
27	ORTOFRUTTA PESCHIERE, FIORI E PIANTE, PIZZA AL TAGLIO	8,25	67,66	0,00	0,00	3	557,83	141,00	141,00	387,22	190,61
28	IPERMERCATI DI GENERI MISTI	0,00	0,00	0,00	0,00	0	0,00	0,00	0,00	0,00	0,00
29	BANCHI DI MERCATO	0,00	0,00	0,00	0,00	0	0,00	0,00	0,00	0,00	0,00
30	DISCOTECHE, NIGHT CLUB	1,34	11,01	0,00	0,00	0	0,00	0,00	0,00	0,00	0,00

ALLEGATO ALLA DELIBERAZIONE DI CONSIGLIO COMUNALE N. 11 DEL 26-04-2016

**IL SOTTOSCRITTO SEGRETARIO COMUNALE IN RELAZIONE ALLE PROPRIE
COMPETENZE ESPRIME PARERE Favorevole IN ORDINE ALLA REGOLARITA' **Regolarita'**
tecnica**

COZZO, 16-04-2016

**IL SEGRETARIO COMUNALE
F.to ANGELA MARIA NATALE**

ALLEGATO ALLA DELIBERAZIONE DI CONSIGLIO COMUNALE N. 11 DEL 26-04-2016

**IL RESPONSABILE DEL SERVIZIO FINANZIARIO ESPRIME PARERE Favorevole IN
ORDINE ALLA **Regolarita' contabile****

COZZO, 16-04-2016

**IL RESPONSABILE DEL SERVIZIO
F.to EMANUELA RASTELLINO**

Letto, approvato e sottoscritto a norma di legge.

IL PRESIDENTE
F.to DOTT.SSA MARTA MANERA

IL SEGRETARIO DELL'ENTE
F.to ANGELA MARIA NATALE

CERTIFICATO DI PUBBLICAZIONE

Certifico che copia di questa deliberazione del Consiglio dell'Ente è stata pubblicata all'albo pretorio oggi 28-04-2016 e vi rimarrà per quindici giorni consecutivi ai sensi dell'art. 124 del D.Lgs. 18 agosto 2000, n. 267.

IL SEGRETARIO DELL'ENTE
F.to ANGELA MARIA NATALE

La presente deliberazione è stata dichiarata immediatamente eseguibile con le modalità previste dall'art.134, comma 4 della Legge n.267/00.

Cozzo, 26-04-2016

IL SEGRETARIO DELL'ENTE
F.to ANGELA MARIA NATALE

È copia conforme all'originale.
Li, 28.04.2016.

IL SEGRETARIO DELL'ENTE
ANGELA MARIA NATALE

